

# UNIONE DI COMUNI COLLINARI DEL VERGANTE

LESA via Portici 2 – C.F. 90009820037



## UFFICIO GESTIONE ASSOCIATA DEMANIO BASSO LAGO MAGGIORE

--oo0oo--

R.C.D. n. 482 /A -----

Concessione demaniale n. L/O/ 449 del 21/05/2020 -----

### CONCESSIONE DEMANIALE

#### DI BENI APPARTENENTI AL DEMANIO IDRICO DELLO STATO

(D.Lgs. 112/98 – L.R. 2/2008 e s.m.i. – Regolamento Regionale n.13/R del 28.07.2009)

Concessione demaniale ordinaria di beni del demanio lacuale dello Stato del lago Maggiore nel Comune di Lesa alla ditta **IMPRESA PRINI S.R.L.**, **tipologia di concessione: AREE IN ACQUA OCCUPATE DA MANUFATTI NON RICONDUCIBILI A BENI CENSIBILI AL CATASTO FABBRICATI E NON RICONDUCIBILI AD ATTIVITÀ AVENTI FINI DI LUCRO** (art. 10, comma 1, lettera e) del D.P.G.R. 13/R del 28.07.2009 e s.m.i.);  
– **attività d'uso: PRIVATE DA DIPORTO, SCALI, APPRODI, ORMEGGI.** -----

#### IL RESPONSABILE DELL'UFFICIO ASSOCIATO

- richiamata la Convenzione n. 333/A del 7.07.2017 per la Gestione Associata delle funzioni conferite in materia di navigazione interna e demanio idrico della navigazione interna della Regione Piemonte, sottoscritta tra l'Unione di Comuni Collinari del Vergante ed i comuni di Castelletto Sopra Ticino, Dormelletto e Arona; -----



- vista l'istanza presentata in data 28.03.2019 (Prot. 2351) dalla:-----  
Impresa Prini S.r.l., con sede in Belgirate (VB) Via IV Novembre n. 17 (c.f. 00112210034), nella persona del Legale Rappresentante Sig. Prini Angelo, intesa ad occupare un'area in acqua antistante al foglio n. 14, mappale 278, del C.T. del comune di Lesa, per complessivi 112,38 mq. circa, ad uso <<private da diporto, scali, approdi, ormeggi.>>; -----
- vista la comunicazione 30.01.2020 (Prot. 648) con la quale la Società richiedente comunicava la rinuncia al posizionamento della boa di ormeggio richiesta e specificava che *“non verrà delimitata l'area di attracco del pontone galleggiante mediante la posa di pali in legno, ma semplicemente ormeggiare a riva la propria imbarcazione (pontone galleggiante) munito di sistema di ancoraggio proprio”*;-----
- visto il nulla osta con prescrizioni rilasciato dal Commissariato italiano per la Convenzione italo-svizzera sulla pesca con Prot. 17/20 del 7.02.2020; -----
- vista la nota Prot. 18007 dell'8.04.2020 con la quale la Regione Piemonte – Settore Tecnico Regionale NOVARA e VERBANIA, comunicava la non necessità di nulla osta ai fini idraulici ed ai fini della disciplina della navigazione per l'occupazione richiesta; -----
- vista la determinazione del Responsabile del Servizio n. 228 del 17.04.2020 con la quale si è disposto il rilascio di concessione demaniale in favore dell'Impresa Prini S.r.l., per l'occupazione dello specchio acqueo antistante al foglio 14 mappali 278 del C.T. del comune di Lesa; -----
- visto il Codice della navigazione, R.D. 30.03.1942 n. 327;-----
- visto il “Regolamento per la navigazione interna”, D.P.R. 28.06.1949 n. 631;
- vista la l.r. n. 2/2008 e s.m.i.;-----

- visto il Regolamento regionale n. 13/R del 28.07.2009 e s.m.i. per l'utilizzo del demanio idrico della navigazione interna piemontese;-----
- richiamato il Regolamento per la gestione delle funzioni conferite alla Gestione Associata e le modalità operative per l'esercizio delle stesse, approvato con deliberazione n. 3 del 23.02.2011 dalla Conferenza degli Amministratori della Gestione Associata Demanio Basso Lago Maggiore.-----
- vista la deliberazione n. 19 del 26.10.2011 della Conferenza degli Amministratori della Gestione Associata Demanio Basso Lago Maggiore, con la quale sono state approvate le modalità per il versamento di una "garanzia" a tutela della corretta occupazione dei beni del demanio idrico piemontese;-----
- richiamata la deliberazione n. 87 del 16.10.2018 della Giunta dell'Unione di Comuni Collinari del Vergante in qualità di Ente Capofila della Gestione Associata Demanio, di "*ricognizione tariffe 2019 e metodi di calcolo*";-----
- visto il Piano disciplinante l'uso del demanio approvato con deliberazione n. 11 del 25.11.2014 della Conferenza degli Amministratori;-----

### CONCEDE

ai sensi del Regolamento Regionale sull'utilizzo del demanio idrico della navigazione interna piemontese, n. 13/R del 28 luglio 2009 e s.m.i. e della legge regionale n. 2 del 17.01.2008 e s.m.i., alla ditta:-----

**IMPRESA PRINI S.R.L.**, con sede in Belgirate (VB) Via IV Novembre n. 17 (c.f. 00112210034), nella persona del Legale Rappresentante Sig. Prini Angelo (c.f. PRN NGL 67C07 F952D), domiciliato per la carica presso la sede della società, di:-----

occupare un'area appartenente al Demanio della Navigazione Interna Piemontese per complessivi **112,38 mq.**, specchio acqueo antistante al foglio 14

mappali 278 del C.T. del comune di Lesa, ad uso "Aree in acqua occupate da manufatti non riconducibili a beni censibili al catasto fabbricati e non riconducibili ad attività aventi fini di lucro" (art. 10 comma 1 lettera e) D.P.G.R. n. 13/R del 28.07.2009 e s.m.i.), fuori zona portuale, in via ordinaria **dal 2019 al 31.12.2027** (ai sensi dell'art.11, comma 4 del Regolamento regionale n. 13/R del 28 luglio 2009), per la seguente attività d'uso: **private da diporto, scali, approdi, ormeggi**, alle condizioni e prescrizioni più avanti indicate.-----

**Art. 1** - Salvo i casi di decadenza, revoca, recessione o di eventuale proroga, la concessione scadrà il **31 dicembre 2027**.-----

**Art. 2** - Si da atto che il canone di concessione ordinario per l'anno 2019 è stato determinato in € 165,20, ricondotto al minimo di € **400,00** ai sensi dell'art. 15, comma 2 del D.P.G.R. n. 13/R del 28.07.2009 e s.m.i., ed è stato interamente versato dal Concessionario in data 19/05/2020.-----

I canoni successivi alla prima annualità dovranno essere aggiornati ai sensi dell'art. 25 del Regolamento regionale n.13/R del 28.07.2009 (rivalutati annualmente, in base all'indice nazionale dei prezzi di consumo per famiglie di operai ed impiegati rilevato dall'ISTAT - FOI).-----

Il Concessionario ha l'obbligo di verificare l'importo del canone dovuto e le modalità di pagamento da seguire per adempiere all'obbligo del pagamento del canone.-----

Entro il 28 febbraio di ogni anno il titolare della concessione dovrà comunque versare il canone dovuto (la concessione è considerata decaduta in caso di mancato pagamento entro il 31 dicembre dell'anno di riferimento).-----

Salvo diversa disposizione i pagamenti dovranno essere effettuati tramite versamento su conto corrente postale dedicato e le relative quietanze, in originale

e/o copia conforme, dovranno essere trasmesse all'Amministrazione preposta.

La causale di versamento dovrà contenere gli elementi identificativi del Concessionario, la tipologia di concessione del bene, il numero di riferimento del bene (se esistente), il foglio e la particella catastale, l'annualità del canone.----

**Art. 3** – Ai sensi della deliberazione n° 19 del 26.10.2011 della Conferenza degli Amministratori nulla è dovuto a titolo di “garanzia” a tutela della corretta occupazione dei beni del demanio idrico piemontese.-----

**Art. 4** – Il Concessionario si obbliga ad eseguire, a sua cura e spese, tutte le opere di manutenzione ordinaria e straordinaria, di restauro e risanamento conservativo di qualunque natura, che si rendessero necessarie durante il periodo di validità della concessione, nonché sostenere gli oneri di contribuzione di qualsiasi natura gravanti sul bene concesso. -----

**Art. 5** – Sono vietate la subconcessione e ogni cambiamento del rapporto che possa alterare le modalità di utilizzazione del bene. I rari casi di subconcessione e di trasferimento della concessione sono contemplati dalla normativa vigente e sono soggetti a preventiva autorizzazione del concedente.-----

Il Concessionario in casi eccezionali e per periodi determinati, previa autorizzazione dell'Autorità concedente, può affidare ad altri soggetti la gestione dell'attività oggetto della concessione. -----

Previa autorizzazione dell'Autorità concedente può altresì essere affidata ad altri soggetti la gestione delle attività secondarie nell'ambito della concessione

**Art. 6** – Il Concessionario non potrà arrecare alcuna innovazione o trasformazione del bene senza il preventivo consenso scritto dell'Amministrazione concedente, che si riserva comunque la facoltà di accertare la necessità e l'opportunità di tali interventi. Al termine della concessione, le opere autoriz-



zate ed eseguite, saranno gratuitamente acquisite ed iscritte senza compenso alcuno al patrimonio del Demanio dello Stato, salva la facoltà dell'Amministrazione concedente di chiedere il ripristino allo stato originale, da compiersi a cura e spese del Concessionario.-----

**Art. 7** – L'Autorità concedente può dichiarare la decadenza del Concessionario:-----

- per il mancato regolare pagamento del canone;-----
- per abusiva sostituzione di altri nel godimento della concessione;-----
- per inadempienza degli obblighi derivanti dalla concessione o imposti da norme di legge o di regolamenti;-----
- per mutamento sostanziale non autorizzato dello stato, dell'uso e dello scopo per il quale è stata rilasciata la concessione;-----
- per la violazione delle clausole di tutela o di conservazione del bene concesso.-----

Il Concessionario può recedere in qualsiasi momento dal contratto dandone avviso scritto e motivato all'Autorità concedente, almeno 180 giorni prima della fine dell'anno in corso.-----

**Art. 8** - Il Concessionario, dal momento del rilascio della concessione, assume gli obblighi di diligenza e di vigilanza circa l'uso del bene concesso ed assume tutte le responsabilità per danni da esso derivanti (anche verso terzi).----

Il Concessionario assume ogni responsabilità civile, penale, fiscale, amministrativa della gestione della struttura, sollevando e mallevando l'Autorità concedente da ogni pretesa di terzi al riguardo. La responsabilità permane anche dopo la scadenza, per i fatti verificatisi nel corso della concessione.-----

Il concedente mantiene sempre il diritto di intervenire in via sostitutiva per

eliminare situazioni di pericolo o, in ogni caso, dannose per l'uso pubblico del Demanio. Il costo degli interventi sostitutivi saranno posti a carico del Concessionario.-----

**Art. 9** - La presente concessione si intende assentita senza alcun pregiudizio per i diritti di terzi. Il Concessionario è tenuto e si impegna a tenere sollevato ed indenne il concedente da ogni azione o molestia, anche giudiziale, posta in essere da terzi e che possa insorgere nell'esercizio o nell'uso della concessione medesima.-----

**Art. 10** - Per pubblico interesse e nel rispetto della normativa vigente, il concedente può variare le modalità indicate dagli articoli precedenti ed il Concessionario deve attenersi alle nuove disposizioni anche quando gliene derivasse una minor comodità o maggiore spesa.-----

L'Autorità concedente può revocare la concessione anche anteriormente alla scadenza, qualora il bene o il diritto concesso occorra per ragioni di pubblica utilità senza che per tale fatto il Concessionario possa pretendere alcun compenso e nulla eccepire. La revoca va esercitata con preavviso di trenta giorni precedenti la data in cui il rilascio del bene deve avere esecuzione-----

**Art. 11** - Tutte le spese del presente atto e quelle accessorie sono ad esclusivo carico del Concessionario. Il presente atto viene redatto in forma di scrittura privata non autenticata, da registrarsi solo in caso d'uso.-----

**Art. 12** - Il Concessionario si impegna a segnalare tempestivamente al concedente ogni variazione di domicilio.-----

**Art. 13** - Ai fini dell'efficacia della presente concessione, entro 30 giorni dal ricevimento del presente atto, il Concessionario si impegna ad inviare l'originale dello stesso munito della dichiarazione di accettazione degli obbli-

ghi contenuti e degli estremi di registrazione (ove necessario). Tale data costituisce momento di consegna formale del bene; il Concessionario pertanto dichiara di aver preso visione del bene in oggetto e di accettarlo nella consistenza e nello stato di fatto in cui si trova.-----

**Art. 14** – Qualora la normativa in materia sui beni demaniali lo permetta e ve ne siano i presupposti, il Concessionario può chiedere il rinnovo della concessione. In tal caso il Concessionario dovrà dare formale preavviso non oltre 180 giorni antecedenti la scadenza della concessione, affinché vi possano essere i tempi tecnici per il rilascio del nuovo provvedimento entro il 31 Dicembre dell'anno di scadenza. L'istanza di rinnovo è comunque assoggettata alla stessa procedura prevista per il rilascio di un nuovo titolo concessorio, ivi compresa la pubblicità dell'istanza volta a raccogliere, non solo opposizioni e osservazioni, ma anche eventuali ulteriori domande concorrenti.-----

**Art. 15** – Scaduta la concessione il Concessionario restituisce il bene. Dell'atto viene redatto verbale, sottoscritto dalle parti, riportante anche lo stato del bene consegnato.-----

Allo scadere della concessione il Concessionario deve restituire il bene nelle condizioni originarie, fatti salvi gli interventi di manutenzione autorizzati.-----

Entro 15 giorni dalla scadenza, salvo rinnovo o proroga della concessione ove ammissibili, gli immobili, sono riconsegnati all'Autorità concedente.-----

In caso di inadempienza, l'Unione di Comuni Collinari del Vergante-Gestione Associata Demanio Basso Lago Maggiore provvede in via di autotutela con ordinanza di rilascio ed esecuzione d'ufficio.-----

Non compete al Concessionario, nel corso della concessione o alla scadenza, compenso, indennizzo o risarcimento alcuno né per eventuali migliorie appor-



tate ai beni o al servizio, né per nuove strutture e impianti realizzati, né per avviamento; è escluso sin d'ora ogni diritto di prelazione su future concessioni

**Art. 16** – Per tutto quanto non contenuto nel presente atto, anche se non espressamente richiamato, si fa riferimento alla normativa esistente in materia, in particolare al R.D. 30.03.1942, n. 327 «Codice della navigazione», al D.P.R. 8.06.1949, n. 631 «Regolamento di Navigazione interna», alla L.R. 17.01.2008 n. 2 ed al Regolamento regionale sulla disciplina delle concessioni del demanio della navigazione interna piemontese vigente.-----

Lesa li, 21/05/2020



**Il Responsabile del Servizio**

**Geom. Melone Renato**



Il sottoscritto Prini Angelo (PRN NGL 67C07 F952D), avente le generalità e il domicilio di cui sopra, dichiara di aver letto tutti gli articoli del presente atto e di accettare tutte le condizioni in esso riportate.

Agli effetti degli articoli 1341 e 1342 del Codice Civile, approva espressamente gli articoli: 2 (quantificazione del canone), 4 (obbligo di manutenzione), 5 (divieto di subconcessione), 6 (divieto di compiere innovazioni), 7 (decadenza del Concessionario), 8 (responsabilità del Concessionario), 9 (responsabilità giudiziale), 10 (variazioni per pubblico interesse), 11 (spese atto), 13 (efficacia della concessione), 14 (rinnovo della concessione), 15 (restituzione del bene).

.....li.....

**IMPRESA PRINI S.R.L.**  
VA IV NOVEMBRE, 17  
28832 BELGIRATE (VB)

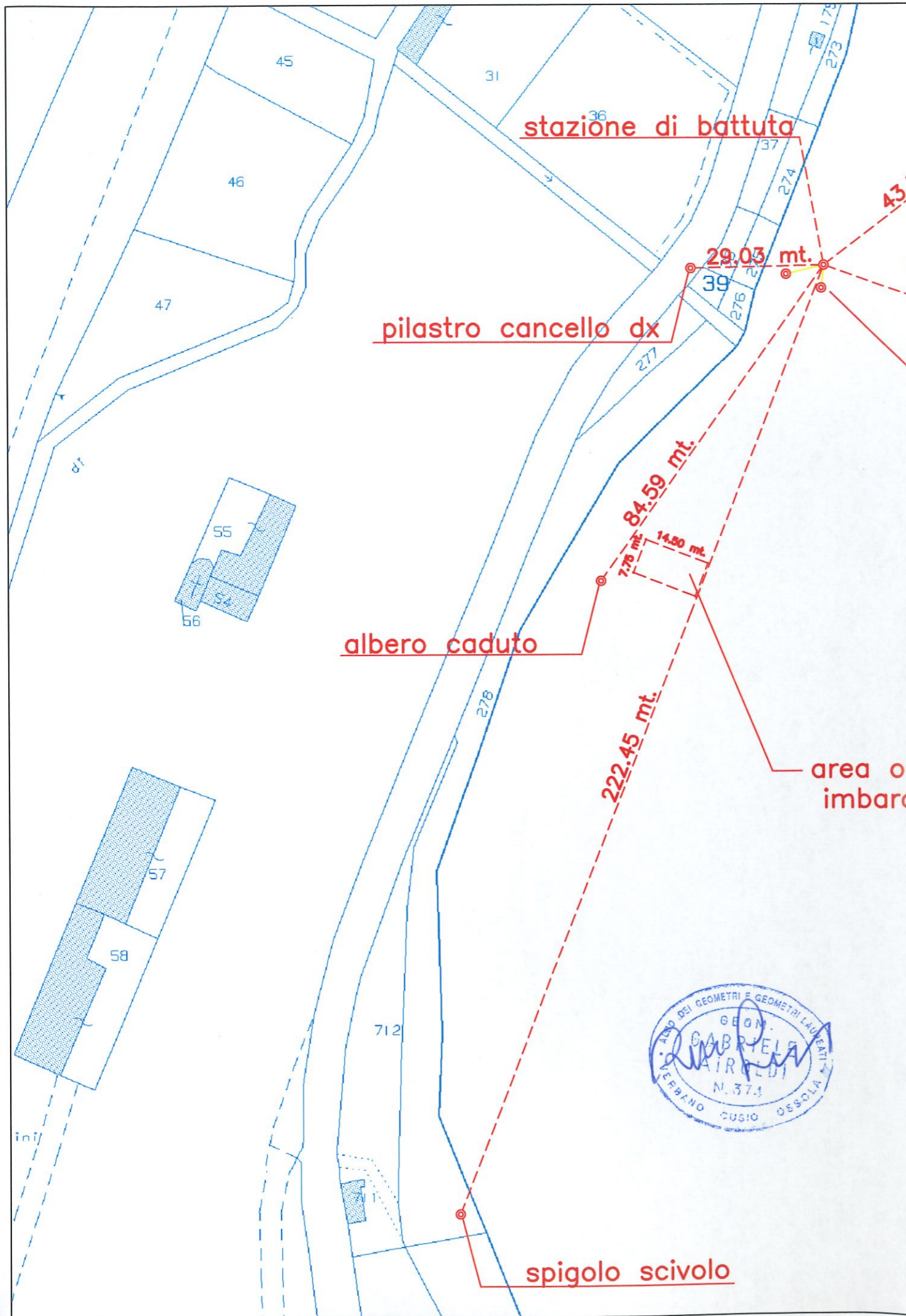

Boa esistente 1

Boa esistente 2

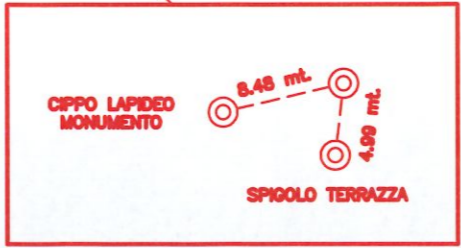

GESTIONE ASSOCIATA DEMANIO  
ALLEGATO ALLA CONCESSIONE DEMANIALE  
REP. N. 482/A DEL 21/05/2020

RESPONSABILE  
UFFICIO ASSOCIATO

BELGIRATE  
LESA  
MEINA

UNIONE DI COMUNI  
COLLINARI DEL VERGANTE  
BELGIRATE - LESA - MEINA

30 GEN 2020

Prot. N° 648



COMUNE DI LESA FOGLIO 14 C.T.  
ESTRATTO DI MAPPA  
Scala 1.1000



Boa esistente 1

Boa esistente 2



COMUNE DI LESA FOGLIO 14 C.T.  
ESTRATTO DI MAPPA  
Scala 1.1000



UNIONE DI COMUNI  
COLLINARI DEL VERCA  
BELGIRATE - LESA - MEINA  
30 GEN 2020  
Prot. N° 648

GESTIONE ASSOCIATA DEMANIO  
ALLEGATO ALLA CONCESSIONE DEMANIALE

REP. N. 482/A DEL 21/05/2020



RESPONSABILE  
UFFICIO ASSOCIATO





UBICAZIONE BOA 1



UBICAZIONE BOA 2



CIPPO LAPIDEO  
MONUMENTO



SCIVOLO



PILASTRO CANCELLO DX



STAZIONE DI  
BATTUTA



SPIGOLO TERRAZZA

GESTIONE ASSOCIATA DEMANIO  
ALLEGATO ALLA CONCESSIONE DEMANIALE  
REP. N. 482/A DEL 21/05/2020

